ULTIMA ORĂ

Participarea României la doliul Cehoslovaciei

Inmormântarea preşedintelui Masaryk va fi Marţi 21 Septembrie

Telegrama de condoleanţe a M. S. Regelui Carol II

Cu prilejul încetării din viaţă a Preşedintelui Thomas Masaryk, Majestatea Sa Regele Carol a trimis următoarele telegrame de condoleanţă:

Preşedintelui Eduard Beneş PRAGA

Vestea morţii marelui Preşedinte Masaryk Mi-a umplut inima de durere. Doliul Cehoslovaciei, prietenă şi aliată, este un doliu şi pentru România. In numele Meu şi în acela al naţiunii române, rog pe Excelenţa Voastră să primească pentru poporul Său sentimentele noastre de adâncă simpatie.

CAROL, R.

*

Ministru Jan Masaryk PRAGA

In marea durere care vă copleşeşte pe D-Voastră şi pe sora D-Voastre, Eu vă trimit din adâncul inimei Mele simpatia Mea cea mai sinceră.

CAROL, R.

Consiliul de miniştri solemn de Miercuri

Consiliul de miniştri s'a întrunit Miercuri la ora 10 dimineaţa sub preşedinţia d-lui prim-ministru Gh. Tătărescu.

D. preşedinte al consiliului face elogiul preşedintelui liberator Thomas Masaryk, apostol al ideii naţionale şi mare prieten al României.

Consiliul declară că România se asociază la doliul Cehoslovaciei.

D. Gh. Tătărescu face cunoscut consiliului că din înalt ordin al M. S. Regelui, armata a luat doliu până la săvârşirea funeraliilor.

Consiliul aprobă apoi ca România să fie reprezentată la funeraliile preşedintelui Masaryk printr'o delegaţiune condusă de preşedintele consiliului şi compusă din delegatul M. S. Regelui, preşedinţii Corpurilor Legiuitoare şi delegatul armatei.

Toate autorităţile publice din ţară vor arbora, până în ziua funeraliilor, drapelul naţional de bernă.

In ziua funeraliilor se va oficia la Bucureşti un serviciu religios la Sf. Patriarhie. Autorităţile publice îşi vor suspenda serviciul, iar în şcoli se va face comemorarea marelui dispărut.

După luarea acestor hotărîri, şedinţa consiliului s'a ridicat la ora 10,30.

Telegrama d-lui Gh. Tătărăscu către primul ministru cehoslovac

D. prim ministru Gh. Tătărăscu a trimis Excelenţei Sale d-lui Milan Hodza, preşedintele consiliului de miniştri al Cehoslovaciei următoarea telegramă:

Poporul român şi guvernul său împărtăşesc din adâncul inimii marele doliu care a lovit poporul cehoslovac, prieten şi aliat, prin moartea Preşedintelui liberator Thomas Masaryk, al cărui nume va rămâne pentru totdeauna viu în analele glorioaselor bătălii date pentru izbânda dreptului şi a justiţiei.

Rog pe Excelenţa Voastră să primească expresiunea condoleanţelor mele cele mai emoţionate.

TATARASCU

Doliul armatei române

D. Radu Irimescu, ministrul aerului şi marinei, a dat următorul ordin de zi:

Aeronautica regală şi marina regală iau parte la durerea armatei amice şi aliate cehoslovace, pentru pierderea fostului Preşedinte al Republicei Cehoslovace, Tomas Masaryk, luând doliu până în ziua înmormântării.

*

In delegaţia oficială care merge la Praga, din partea armatei va fi d. general Glatz.

Preşedintele Masaryk pe catafalc

Praga, 15 (Radio Central). — *Corpul neînsufleţit al preşedintelui Masaryk zace pe un catafalc aşezat în mijlocul sălii de muzică a castelului din Lany.*

Ferestrele sălii sunt încadrate în perdele negre, iar pereţii sunt acoperiţi cu postav negru. In jurul catafalcului ard opt făclii mari, iar la căpătâi două lămpi învălite de zăbranic negru.

Preşedintele are în mâna stângă şapca, înconjurată de o eşarfă în culorile naţionale cehoslovace. Pe catafalc, sunt împrăştiaţi trandafiri şi garoafe.

Lângă sicriu e arborat steagul preşedinţial, cu inscripţia: „Adevărul biruie". De pe sicriu atârnă pe pardoseală o eşarfă în culorile naţionale cehoslovace.

D. BENEŞ LA CAPATAIUL DEFUNCTULUI PREŞEDINTE

Preşedintele şi d-na Beneş, au stat tot timpul nopţii la castel. La 6 dim., preşedintele Beneş s'a dus în camera mortuară şi a stat mai mult timp, în reculegere, lângă catafalcul preşedintelui Masaryk. La 9,20, preşedintele Beneş a plecat la Praga.

PERSONALUL CASTELULUI, IN FAŢA CATAFALCULUI

La ora 9, a venit în sala de muzică personalul castelului, spre a vedea pentru ultima oară pe defunctul preşedinte. Împreună cu ei, a venit d-na Cerna, care a fost mulţi ani menajera preşedintelui Masaryk şi care era cu un an mai bătrână ca el. D-na Cerna era foarte stimată de defunctul preşedinte şi era invitată în fiecare an de el la masa din noaptea Crăciunului.

IMBALSAMAREA

Corpul preşedintelui Masaryk a fost îmbălsămat de profesorul de anatomie patalogică, dr. Şige, dela Universitatea din Praga.

Imbalsamarea s'a făcut după procedeul profesorului ceh Hlava pus în practică pentru prima oară în 1913. Lichidul injectat în vine are atâta efect în cât corpul injectat cu acest lichid nu intră nicio dată în putrefacţie. Procedeul a fost întrebuinţat ultima dată la moartea fostului politician iugoslav Svetosar Pribicevici.

TRANSPORTAREA RAMAŞIŢELOR PAMANTEŞTI LA PRAGA

Mâine seară, între orele 19 şi 20, rămăşiţele pământeşti ale lui T. G. Masaryk vor fi transportate pe un afet de tun la Praga.

Afetul de tun va fi însoţit, în drum, de 2-3 automobile, în care vor lua loc personalităţile de seamă din lumea civilă şi militară.

La Hostivice, în apropiere de Praga, sicriul va fi pus într'un autobuz, care va fi însoţit de un escadron de dragoni până la palatul preşedinţial din Praga, unde va fi ridicat pe catafalc şi expus. La palatul preşedinţial, cortegiul mortuar va fi întâmpinat de preşedintele Beneş şi de primul ministru Hodza.

Funeraliile vor fi Marţi 21 Septembrie

Praga, 15 (Rador). — Se anunţă oficial că în consiliul de miniştri ţinut astăseară, s'a fixat definitiv data funeraliilor preşedintelui Masaryk, pentru Marţi, 21 Septembrie, dimineaţa.

*

Praga, 15 (Radio-Central). — Cortegiul mortuar va porni dela palatul prezidenţial din Praga, şi va trece peste podul Carol, prin cheiul Masaryk, strada Naţională, piaţa Wenceslav, spre gara Wilson, în faţa căreia mai multe unităţi din garnizoana Praga vor defila pe dinaintea sicriului.

Sicriul va fi transportat apoi la Lany, în al cărui cimitir vor fi înhumate rămăşiţele lui T. S. Masaryk. La ceremonia înhumării, în cimitir, nu vor asista de cât preşedintele republicii, membrii guvernului şi misiunile străine.

DELEGAŢIILE ALIATE LA FURERALII

Praga, 15 (Radio Central). — Delegaţia franceză la funeraliile preşedintelui Masaryk va avea în frunte pe d. Leon Blum, pe generalul Mittelhauser, fostul şef al misiunii militare din Catalonia şi pe d. Charléty, rectorul Universităţii din Paris.

*

Delegaţia iugoslavă va fi condusă de d. Stoiadinovici şi va număra în rândurile ei şi pe unul din membrii regenţei, precum şi reprezentanţi ai Camerei şi Senatului.

Guvernul cehoslovac comemorează pe T. G. Masaryk

Cuvântarea d-lui Milan Hodza

Praga, 15 (Radio Central). — Membrii guvernului s'au întrunit astă seară, la ora 18.30, în şedinţă solemnă, spre a comemora pe preşedintele Masaryk.

Primul ministru Hodza a ţinut o emoţionantă cuvântare, în care a relevat marile merite ale ilustrului dispărut.

D. Hodza a început prin a arăta lupta cu moartea dusă timp de 3 ani de defunctul preşedinte, de când s'au ivit primele semne ale boalei de care a fost răpus. Mai departe, d. Hodza a scos în relief faptul că T. G. Masaryk a trăit mai mult de cât toţi colaboratorii săi, cari s'au stins înaintea lui, el încheind astfel cu demnitate seria acestor ilustre personalităţi. Preşedintele Masaryk n'a avut egal în viaţă. El a strălucit în toate direcţiile, atrăgând atenţia străinătăţii pe care a câştigat-o pentru cauza cehilor şi slovenilor. A fost un luptător pentru libertate.

Personalitatea sa a întrunit toate calităţile elementelor de seamă ale naţiunii sale. Masaryk a fost o coloană luminoasă, care a făcut legătura între Europa apuseană şi răsăriteană; el a făcut tot odată legătura între cultura germană şi cultura cehoslovacă. Masaryk trebue considerat ca o demonstraţie a providenţei pentru încrederea pe care a avut-o în statul cehoslovac. Poporul cehoslovac trebue să-şi unească cu hotărire toate forţele, spre a arăta că este un demn urmaş al lui T. G. Masaryk.

Condoleanţele Iugoslaviei

Belgrad, 15 (Rador). — Regenţii Stankovici şi Perovici şi d. Stoiadinovici, preşedintele consiliului de miniştri, s'au înscris astăzi în registrele legaţiei cehoslovace şi au exprimat d-lui Guirsa, ministrul Cehoslovaciei la Belgrad, condoleanţe pentru moartea preşedintelui liberator Masaryk.

Numeroase personalităţi continuă să se înscrie în registrele legaţiei cehoslovace, printre cari membrii guvernului, foşti preşedinţi de consiliu, foşti miniştri, reprezentanţii bisericii, generali şi ofiţeri superiori, precum şi delegaţii diferitelor asociaţii culturale şi patriotice.

Ziarul „Politica" publică un editorial în care aduce un călduros omagiu lui Thomas Masaryk, subliniind activitatea ilustrului dispărut ca apărător al libertăţii, dreptăţii şi independenţei naţiunii sale şi a tuturor celor asupriţi.

Părinte plin de grijă pentru poporul său, preşedintele Masaryk a lăsat moştenitor la conducerea statului pe un şef demn de naţiunea cehoslovacă şi de maestrul său, pe discipolul său din tinereţe, pe ajutorul său din vemurile de lupte grele, pe colaboratorul său în anii bătrâneţii, pe succesorul său: Eduard Beneş.

Presa polonă despre personalitatea preşedintelui Masaryk

Varşovia, 15 (Rador). — *Presa polonă consacră numeroase articole personalităţii preşedintelui Masaryk.*

„Gazeta Polska" scrie între altele: Numele lui Masaryk rămâne inseparabil legat de naşterea republicii cehoslovace. Masaryk era o figură mare.

El a meritat cu prisosinţă omagiile pe care i le aduce ţara sa. Cu toate că politica sa nu putea fi totdeauna aprobată de alte popoare şi cu toate că multe din ideile nobile proclamate de el nu şi-au putut găsi aplicare în practică, orice om cinstit trebue totuşi să se încline cu respect în faţa sicriului acestui mare patriot şi eminent om de stat, care şi-a jertfit toate puterile şi toată capacitatea lui pentru statul cehoslovac.

Organul guvernamental „Kurjer Poranny" observă că, deşi între Masaryk şi conducătorii Poloniei s'au ivit unele divergenţe, toţi polonezii au avut totuşi totdeauna cel mai mare respect pentru persoana venerabilului preşedinte, pe care l-au considerat ca un om de stat de cea mai înaltă valoare. Astăzi, spune ziarul, înţelegem marea durere a Cehoslovaciei şi împărtăşim cu ea această durere pentru dispariţia preşedintelui liberator.

—oxo●oxo—

Manevrele armatei ungare s'au terminat

Budapesta, 15 (Rador). — Agenţia Telegrafică Ungară, transmite:

Manevrele de toamnă ale armatei ungare s'au terminat astăzi. După părerea unanimă a experţilor militari, manevrele au fost deosebit de instructive şi au reuşit sub toate raporturile.

Regentul Horthy, care a asistat la o parte din operaţiuni, a dat un ordin către armată în care îşi exprimă marea sa satisfacţie pentru străduinţele trupelor şi excelentul spirit al armatei. Totodată, Regentul a exprimat sincera sa recunoştinţă pentru şefii armatei a căror activitate fermă, neobosită şi devotată a contribuit mult la strălucita desvoltare a forţelor militare ale Ungariei.

Noua scădere a francului francez

Paris, 15 (Rador). — *D. Georges Bonnet, ministrul finanţelor, a avut o lungă consfătuire cu d. Paul Baudain, directorul Băncii Indochinei specialist în chestiunile monetare.*

Agenţia Havas este informată că această convorbire a avut de obiect noua scădere a francului francez pe piaţa schimbului.

Deşi s'au publicat ieri cifrele comerţului extern francez, din care reese un deficit de 12 miliarde franci pe primele opt luni ale balanţei comerciale din exerciţiul în curs, totuşi, se pare că pricinile acestei scăderi a monetei nu sunt atât de ordin technic cât mai ales de ordin psichologic.

Foc mare la Istanbul

Istanbul, 15 (Rador). — Un incendiu uriaş a izbucnit în cartierul periferic al oraşului, distrugând patru tăbăcării.

Pagubele pricinuite de foc se ridică la 80 milioane lei.

Moartea unui ziarist italian

EL SE BATUSE IN DUEL CU D. MUSSOLINI

Buenos Aires, (Radio Central). — La Buenos Aires, a a murit, în vârstă de 57 ani, ziaristul italian Ciccotti, cunoscut prin duelul pe care l-a avut cu d. Mussolini.

Cicotti era redactor al ziarului „Avanti" ,al cărui prim-redactor fusese d. Mussolini.

El s'a bătut în duel cu Ducele la câteva zile după marşul fascist asupra Romei.

—xox●xox—

Starea reginei Danemarcei s'a îmbunătăţit

Copenhaga, 14 (Rador). — Buletinul medical publicat azi dimineaţă anunţă că starea Reginei Danemarcei este satisfăcătoare şi că nu este de temut nici o complicaţie.

—xox●xox—

Ungaria încearcă o apropiere de Mica Inţelegere

Viena, 15 (Radio Central). — „Neue Freie Presse" pretinde că între Ungaria şi Mica Inţelegere continuă examinarea condiţiilor în care s'ar putea duce tratative pentru o înţelegere.

Ungaria cere recunoaşterea egalei îndreptăţiri militare, fără nici o restricţie, precum şi recunoaşterea şi acordarea drepturilor pe care le au minorităţile, conform tratatelor internaţionale.

In ce priveşte revizionismul, Ungaria rămâne la punctul de vedere al revizuirii pe cale paşnică, renunţând la propaganda revizionistă, care ar putea turbura legăturile ei cu ţările Micii Inţelegeri.

*

Geneva, 15 (Radio Central).— Ministrul de externe ungar, Konya, a sosit azi la Geneva, însoţit de d. Bardossy, ministrul Ungariei la Bucureşti.

D. Konya a cerut o audienţă d-lui Eden, de care va fi primit probabil mâine.

O DECLARAŢIE A D-LUI KANYA

Budapesta, 15 (Rador).—Intr'un interview dat ziarului „Kis Ujsag", înainte de a pleca la Geneva, d. de Kanya, ministrul afacerilor străine, a declarat:

Ca şi în trecut, voiu participa la sesiunea Societăţii Naţiunilor ca observator.

La întrebarea ziaristului dacă există vre-o posibilitate de schimbare în orientarea politicei externe a Ungariei, d. de Kanya a răspuns: Niciodată. Orientarea politicei externe ungare s'a dovedit foarte bună şi nu există nici un motiv care să facă necesar sau să justifice vre-o schimbare.

—oxo●oxo—

Un comunist evreu din Ungaria ucis în Elveţia

Geneva, 15 (Telor). — Poliţia elveţiană, în colaborare cu poliţia franceză, a reuşit să descopere identitatea victimei asasinatului politic misterios, comis acum câteva zile lângă Lausanne. Cel asasinat este comunistul evreu din Ungaria, Armin Seidner, fost înalt funcţionar la G. P. U., căzut în ultimul timp în disgraţie din cauza urei lui împotriva lui Stalin.

Acum câtva timp, Seidner s'a stabilit la Lausanne, deoarece în Olanda, s'a simţit urmărit de agenţii lui Stalin. La Lausanne a fost vizitat de un vechiu coleg al său, cu care lucrase la G. P. U. Acesta, în prezenţa soţiei lui Seidner, a declarat că şi el s'a săturat de Stalin, care nu ştie decât să ucidă pe vechii săi colaboratori. Pe urmă, colegul a invitat pe Seidner să facă cu el o plimbare în automobilul său. Seidner a acceptat, iar la o mică distanţă dela marginea oraşului Lausanne, s'au urcat în maşină patru necunoscuţi, agenţii „prietenului" lui Seidner, cari l-au omorît şi au schimbat actele de identitate, pe care le avea asupra sa, cu cele ale comunistului cehoslovac, Herman Eberhardt.

Ultime informaţii

● **D. Louis Marin, fost ministru al Franţei, care a prezidat congresul internaţional de antropologie, ţinut la Bucureşti, a părăsit România, ieri dimineaţă la ora 9,30, cu Simplonul.**

● D. prof. Drăgan, primarul Clujului, a primit următoarea telegramă de la d. Louis Marin:

In momentul când părăsesc România, ţin să vă reinoesc mulţumirile mele cele mai călduroase pentru marea onoare ce mi-aţi făcut şi să vă spun emoţia ce-am resimţit văzând frumosul popor românesc manifestând simpatia sa pentru Franţa.

Al d-voastră cordial devotat.
Louis Marin
Cetăţean al Clujului

● **Regulamentul pentru alegerea şi constituirea organelor reprezentative şi executive în parohiile, protopopiatele şi eparhiile din patriarhia română a fost publicat în Monitorul Oficial de Miercuri 15 Septembrie (n-rul 213).**

● **Ministerul de finanţe a aprobat un credit de 10 milioane lei din care să se acopere plata lemnelor ce se vor distribui invalizilor de război din întreaga ţară.**

In urma intervenţiei eforiei naţionale I. O. V., Casa pădurilor statului a dat dispoziţiuni ocoalelor silvice pentru liberarea din timp a lemnelor plătite din acest credit.

● S'a deschis pe seama preşedinţiei consiliului miriştrilor un credit extraordinar special de 20 milioane, pentru efectuarea cheltuielilor de organizare şi funcţionarea consiliului superior economic.

● S'a majorat cu suma de 35 milioane lei creditul extraordinar special, în sumă de 100.000.000 lei, deschis pe seama ministerului lucrărilor publice, la 15 Iunie, pentru continuarea lucrărilor de electrificare rurală.

● *Ministerul de finanţe a comunicat vămilor următorul curs al coroanei cehoslovace negociabile: lei 5,05 coroana, curs de cumpărare; lei 5,08 curs de vânzare.*

De asemenea a comunicat următorul curs pentru lira otomană: lei 86.75 curs de vânzare; 90,75 curs de cumpărare.

● S'a majorat cu 12 milioane creditul extraordinar special deschis pe seama ministerului agriculturii la 8 Iulie în sumă de 50.000.000 lei, pentru înzestrarea Centrelor agricole cu tractoare, pluguri mecanice, vagoane atelier, cisterne de fier pe roate, cum şi pentru plata personalului necesar la conducerea acestor maşini.

POLITICE

● Este probabil că demonstraţia partidului naţional-liberal, de sub conducerea d-lui Gheorghe Brătianu, anunţată pentru 26 Septembrie, să fie amânată pentru o dată de altfel apropiată, în legătură cu desfăşurarea evenimentelor politice.

Precis se va şti după întoarcerea d-lui Gheorghe Brătianu, care înapoindu-se din străinătate la Bucureşti, a plecat imediat la ţară, de unde va sosi peste câteva zile.

● Congresul organizaţiei partidului liberal din Satu Mare, care urma să se ţină la 19 Sept. s'a amânat la 3 Oct. a. c.

Din străinătate

● Berlin, 15 (Rador). — *Ministerul de interne a dat ordin funcţionarilor Reichului să-şi trimită copiii numai în şcolile statului.*

Ordonanţa prevede că de această obligaţie sunt scutiţi numai dipomaţii, cari îşi pot educa copiii şi în şcolile particulare.

● *Paris, 15 (Rador).* — Al optulea congres al Uniunii internaţionale a avocaţilor s'a deschis azi dimineaţă la ora 10.

Vatica Colonel Vasiliu anunţă cu aceeaş durere parastasul de şapte ani al scumpului şi adoratului ei soţ

COLONEL
VASILE M. VASILIU
Comandantul Regimentului 9

şi roagă rudele, prietenii, camarazii şi toţi cei ce l-au iubit, să ia parte la parastasul ce va avea loc Sâmbătă, 18 Septembrie, Biserica Sf. Ion R.-Sărat ,ora 11. 19

D-na Maria Căpitan Ehrenreich-Cernăuţi mulţumeşte D-lui Col. Gh. Theodorescu, comand. Reg. 8 Vânători, D-lor Oficeri ai Reg. 8 Vânători pentru atenţia şi dragostea ce au arătat defunctului lor camarad, asemenea întregului Corp Oficeresc al Diviziei 8 şi tuturor celor ce au luat parte la marea mea durere ce am avut prin pierderea scumpului şi adoratului meu soţ. Mulţumesc asemenea din tot sufletul meu îndurerat D-lor Medici Căpitani Rusu, Răileanu, Lt. Leu, Farmacist Cpt. Schmidt, Cpt. Gh. Moise, pentru dragostea camaradereasca şi ajutorul pe care mi l-au dat în tot cursul lungei şi chinuitoarei suferinţe a scumpului dispărut.

ADM. CAPITAN
IOAN EHRENREICH
3

D-l şi D-na Alexandru Ottulescu, D-l şi D-na Emil Ottulescu cu adâncă durere fac cunoscut rudelor şi prietenilor parastasul de 40 zile pentru pomenirea şi odihna sufletului scumpului şi neuitatului lor frate

RADU OTTULESCU

care se va oficia Vineri 17 Septembrie, ora 10 jumătate în Sf-ta Biserică Albă din Calea Victoriei. 6

Doamna Madeleine I. Ţimiraş cu copiii roagă rudele şi prietenii să ia parte la parastasul de trei luni, pentru odihna sufletului scumpului lor soţ şi tată

Ioan N. Ţimiraş
Avocat, fost subdirector al Senatului

ce se va oficia în ziua de Sâmbătă 18 Septembrie, orele 11 a. m. la sf. biserică Visarion şi la cimitirul Bellu. 10

Familia Stamatiu din Piteşti, mulţumeşte pe această cale tuturor celor care au luat parte la durerea ce a încercat prin pierderea scumpei şi în veci neuitatei lor

Zoe I. Stamatiu

decedată în Bucureşti şi înmormântată în ziua de 7 Sept. a. c., în cavoul familiei din Piteşti. 22

✝

Indureraţii Eufrosina soţie, Lica şi Virgil Stănescu, Margareta şi George Dimitriu cu copii, Matilda şi Mişu Voiculescu, Elena şi Gică Dumitrescu, Caton, Coralia şi Ana, precum şi familiile: Nae Dumitrescu-Ismană, Săşeanu, Andreescu, Negulescu, Sersescu şi Ionescu, cu durere anunţă încetarea din viaţă a scumpului lor soţ, tată, socru, frate, cumnat şi unchi:

GHEORGHE Dumitrescu-Ismană

în etate de 66 ani
fost primar al com. Bătrâni şi consilier judeţean

Inmormântarea a avut loc Joi 16 cor., ora 14, în com. Bătrâni-Prahova. 24

✝

Elena, soţie; copiii, rudele şi prietenii anunţă încetarea din viaţă a iubitului lor

Ionel G. Boiu

Inmormântarea a avut loc la moşia Cioara, comuna Pechea, jud. Covurlui, în ziua de Joi 16 Septembrie. 4

✝

Soţia şi părinţii anunţă cu durere plecarea dintre cei vii a lui

Alexandru V. Mihăilescu

învăţător şc. primară „Herăstrău", sublocotenent în rezervă

Inmormântarea s'a făcut în com. Drajna de sus, Jud. Prahova. 9

Victorel, Magdalena-Vicenţia, soţ şi fiică; mamă, fraţi, surori, cumnaţi şi unchi, anunţă cu aceeaşi durere sfâşietoare, parastasul de 40 zile al prea scumpei lor soţie şi mămică blândă

Mariette V. Stănescu
(Câmpina)

pentru Sâmbătă 18 Septembrie, la Biserica Sft. Haralambie (T.-Măgurele). 3

Dida, soţie, şi Miţa, soră, cu rana tot proaspăt sângerând de durere anunţă că, împlinindu-se 40 de zile dela moartea celui iubit care constituia pentru ei lumina, dragostea, sprijinul şi fala

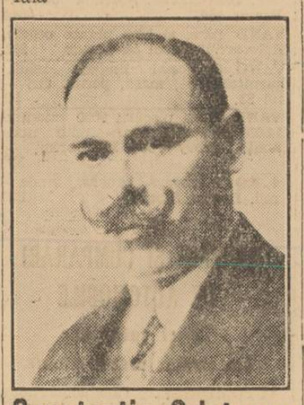

Constantin Cristescu
(COSTICĂ)

se va oficia un parastas pentru odihna sufletului său bun dus departe în ţară străină. Sunt rugaţi prietenii şi cei ce l-au cunoscut să binevoiască a lua parte la slujba religioasă la Biserica Isvor Nou Dudeşti, Sâmbătă 18 Sept. ora 10 dim. şi de acolo acasă, Str. A 7. Parcul Radorin. 1

Cu aceeaşi nemărginită durere familia George Ionescu face cunoscut că Duminică 19 Septembrie 1937, ora 11, va avea loc la **biserica „Sfântul Elefterie"** şi apoi la Cimitirul **Sfânta Vineri**, parastasul de 1 an pentru pomenirea aceleia care a fost mândria şi speranţa tatălui, fraţilor şi întregei familii:

Jeana-Marie Gh. Ionescu
(PUICA)

Licenţiată „magna cum laude" în litere şi filozofie

Toţi cei cari au cunoscut sufletul său bun şi i-au apreciat calităţile intelectuale, sunt rugaţi a lua parte. 6

Soţia Ecaterina fac cunoscut rudelor, prietenelor, cunoştinţelor că în ziua de 18 Sept. orele 10 a. m. se va oficia la cimitirul „Cultul Eroilor" din Cluj parastasul de un an al neuitatului meu soţ

VIRGIL COLONEL VASILIAD

şi al scumpei mele mame

ECATERINA CĂPITAN BATCU

8681

✝

Familiile: Col. Cioroianu, Prof. Maxeu, Maior Aldea, Cpt. Dr. Aldea, Institutoare Andruţă Popescu, Longinus şi Tiberius Aldea şi Mitică Simionescu anunţă cu sfâşietoare durere săvârşirea din viaţă a măicuţei şi sorei lor adorate

Eliza V. Aldea
născută SIMIONESCU

Serviciul divin şi înhumarea vor avea loc Vineri 17 Septembrie, la biserica şi cavoul familiei com. Valea Teancului, jud. Buzău. 22

✝

DIRECŢIUNEA GENERALĂ C. F. R.

Anunţă cu profund regret încetarea din viaţă a

INGINERULUI ŞEF
Simion Borzea

Inspectorul conducător al Inspecţiei de Intreţinere Braşov

răpus la datorie în ziua de 14 Septembrie 1937. 25

✝

DIRECŢIUNEA INTREŢINERII C. F. R.
şi personalul ei de toate categoriile

Anunţă cu profundă durere pierderea colaboratorului şi colegului său

INGINER ŞEF
Simion Borzea

Inspector conducător de Intreţinere la Braşov

răpus mişeleşte în timpul serviciului în ziua de 14 Septembrie 1937 şi căruia îi va păstra o pioasă amintire. 26

✝

Adânc îndurerat, personalul Inspecţiei IV Intreţinere C. F. R., Braşov, aduce la cunoştinţă, cu adâncă durere, încetarea din viaţă a prea iubitului şi mult stimatului lor conducător

INGINER
Simion Borzea

în vârstă de 47 ani
inspector conducător al regiunii IV C. F. R. Braşov

Inmormântarea a avut loc în ziua de 16 Septembrie.

Cortegiul funebru a pornit de la locuinţa defunctului, din str. Titu Maiorescu 8. 15

✝

Mult îndureraţi Marioara şi inginer I. Drosescu cu fiica Liliana, Valeria şi doctor Jean Dumitrescu cu fiul, Valerica, Eugenia şi Consilier Atanase Dumitrescu, precum şi familiile înrudite, au adânca mâhnire de a face cunoscut încetarea din viaţă a scumpului lor părinte

DOCTOR
IOAN DUMITRESCU (IGNATIU)

FOST CONSILIER COMUNAL
decorat cu mai multe ordine
în etate de 78 ani

Decedat în ziua de 14 Septembrie, orele 23,00.

Rămăşiţele pământeşti sunt depuse la Biserica Silvestru, unde se va oficia serviciul religios Vineri 17 Septembrie, orele 15,30, de unde cortegiul va porni la cimitirul Bellu, unde va avea loc depunerea rămăşiţelor pământeşti în cavoul familiei. 1

✝

Zdrobiţi de durere şi pe veci nemângâiaţi: Farmacist Adrian C. Popovici cu Gica, Octav, Anibal, Traian, Olga Reasylvia, Elvira cu Dr. C. Popescu, Viorica cu D. Teodorescu, Constanţa cu Maiorul A. Florescu şi Lygia, Radu A. Popovici, Elvira şi Nicu Ciomârtan, Duţa şi Vasile Simion, fii, fice, noră, gineri şi nepoţi împreună cu familiile înrudite: Diaconescu, Sofia Nădejde, Victoria Beldiceanu, Leoniţa şi Teodorescu, Dr. Nubert cu Lenuţa, Avocat Gesticone cu Ticuţa, au nemărginita durere să anunţe că scumpa, blânda şi iubita lor mamă:

ELENA C. POPOVICI

Profesoară pensionară dela Botoşani

a încetat din viaţă în ziua de 15 Septembrie ora 5.

Inmormântarea va avea loc în ziua de Vineri 17 Sept. crt. ora 15. Cortegiul funebru va porni din Calea Moşilor 159 la Cimitirul Sfânta Vineri, unde, în cavoul familiei se va face înhumarea. 15

✝

Profund îndureraţi: Aurelia şi George Ionescu cu copiii, Eugenia şi Al. Ioachimescu cu copiii, Virginia şi Căpitan Stănescu cu copiii, Jeni şi Vasile Oprescu, Lizica şi Stefan Oprescu, Lenuţa şi Mircea Oprescu, Verona şi George Oprescu Raluca, Nelu şi Costică, copii, nurori şi gineri, Sevasta şi Cristache frate şi soră, precum şi familiile: Căpitan Popescu George, avocat C. Mărculescu, Evdochia Constantinescu, I. Bucurescu, M. Bauer, cu nemărginită durere anunţă stingerea din viaţă a prea iubitei lor mamă, soacră, soră, frate, unchi, mătuşe şi mamă-mare

Matilda C. Oprescu

încetată din viaţă azi, 15 Septembrie, ora 14.

Inmormântarea va avea loc Vineri, 17 Sept. a. c., ora 3, la cimitirul Sf. Vineri.

Cortegiul funebru va porni dela locuinţa defunctei din Calea Plevnei No. 92. 18